



# **CARTA DEI SERVIZI**

**STUDIO DI RADIOLOGIA  
MEDICA VALLONE s.a.s.  
Vico Tutti i Santi, 3  
Napoli**

**INDICE**

**IL CITTADINO: DIRITTI E DOVERI** ..... 4

**L'ORGANIZZAZIONE ED I SERVIZI OFFERTI**..... 5

**RISPETTO OBIETTIVI PER LA QUALITÀ** ..... 6

**PIENA INFORMAZIONE DEI CITTADINI UTENTI SUI SERVIZI OFFERTI**..... 6

**INFORMAZIONI AGLI UTENTI** ..... 8

**RICONOSCIMENTO UTENTI** ..... 8

**VALUTAZIONE DELLA QUALITA' DEI SERVIZI PER LA VERIFICA DEGLI IMPEGNI ASSUNTI E PER IL COSTANTE ADEGUAMENTO DEGLI STESSI** ..... 9

**RISPETTO DELLE NORMATIVE** ..... 10

**PIANIFICAZIONE DELLE ATTIVITÀ**..... 11

**DESCRIZIONE DEI PROCESSI DI SANIFICAZIONE AMBIENTALE**..... 11

**GESTIONE DELLE RISORSE TECNOLOGICHE**..... 11

**GLI STANDARD DI QUALITÀ** ..... 11

**SUGGERIMENTI E RECLAMI**..... 12

**SERVIZI OFFERTI** ..... 13

*La salute è un bene fondamentale della nostra collettività ed è da intendersi nel suo significato più ampio di benessere complessivo dell'individuo. Il diritto alla salute si traduce nell'assicurare i livelli essenziali e uniformi di assistenza nel rispetto dei principi della dignità e del bisogno di salute dell'individuo, dell'equità, della qualità e dell'appropriatezza delle cure.*

*Lo STUDIO DI RADIOLOGIA MEDICA VALLONE S.A.S. intende svolgere il proprio compito con particolare attenzione alle fasce di popolazione che, per età, per stato sociale, handicap, o malattia, sono più deboli, ma ponendo in ogni caso il cittadino al centro della propria attenzione.*

## **I PRINCIPI ISPIRATORI**

*Nel suo operare, lo STUDIO DI RADIOLOGIA MEDICA VALLONE S.A.S. si ispira ai seguenti principi:*

- egualianza:** i servizi e le prestazioni sono forniti secondo regole uguali per tutti, senza discriminazioni di età, sesso, lingua, religione, status sociale, opinione politica, condizione di salute;
- rispetto:** ogni cittadino deve essere assistito e trattato con premura, cortesia ed attenzione nel rispetto della persona e della sua dignità;
- continuità:** assicurazione della erogazione dei servizi senza interruzione temporali improprie;
- diritto di scelta:** libertà, ove è consentito dalla legislazione vigente, di scegliere i soggetti erogatori del servizio;
- partecipazione:** garantire il diritto di accesso alle informazioni e ascolto dei suggerimenti di miglioramento da parte dei cittadini;
- imparzialità:** i servizi e le prestazioni sono forniti con continuità e costanza. In caso di interruzione o di funzionamento irregolare il Centro adotta tutte le misure, necessarie per recuperare gli eventuali disagi;
- efficienza ed efficacia:** il Centro è tenuto ad adottare le misure idonee per garantire che l'erogazione dei servizi sia improntata all'efficienza, in modo da assicurare tutta la possibile soddisfazione dell'utente, con l'impiego di elevate professionalità ed adeguate risorse tecniche ed economiche.

## IL CITTADINO: DIRITTI E DOVERI

### DIRITTI

*Il cittadino che usa i servizi sanitari ha il diritto di:*

- + essere assistito e curato con premura, cortesia e attenzione, nel rispetto della persona e della sua dignità;*
- + ottenere informazioni tempestive, complete e corrette sulle modalità di accesso ai servizi;*
- + ricevere informazioni comprensibili e complete sulla diagnosi della malattia, sulle cure proposte e sulla relativa prognosi;*
- + ricevere tutte le informazioni necessarie, che devono contenere anche i possibili rischi o i disagi conseguenti al trattamento, per esprimere un consenso realmente informato rispetto alle terapie proposte;*
- + ottenere riservatezza sui propri dati personali, generali e riguardanti la malattia;*
- + proporre osservazioni e reclami per i quali esista una procedura certa di istruttoria ed ottenere una risposta;*
- + essere rimborsato nel caso in cui abbia pagato la prestazione e questa non sia stata effettuata;*
- + ottenere risposte adeguate ed omogenee.*

### DOVERI

*Il cittadino che usa i servizi sanitari ha il dovere di:*

- + mantenere un comportamento responsabile in ogni momento, collaborando con tutti gli operatori sanitari;*
- + comportarsi con rispetto e fiducia nei confronti del personale sanitario, come premessa indispensabile per l'impostazione di un corretto rapporto terapeutico ed assistenziale;*
- + informare con tempestività gli operatori sulla propria intenzione di rinunciare a prestazioni e cure programmate, al fine di evitare sprechi di tempo e di risorse;*
- + rispettare gli ambienti, le attrezzature e gli arredi del Centro considerandoli patrimonio di tutti;*
- + rispettare le indicazioni ricevute relative all'utilizzo di prestazioni e servizi.*

## L'ORGANIZZAZIONE ED I SERVIZI OFFERTI

### Organizzazione generale

È di seguito riportato l'Organigramma dello STUDIO DI RADIOLOGIA MEDICA VALLONE S.A.S. con le relative le funzioni e gerarchie ricoperte all'interno del Centro.

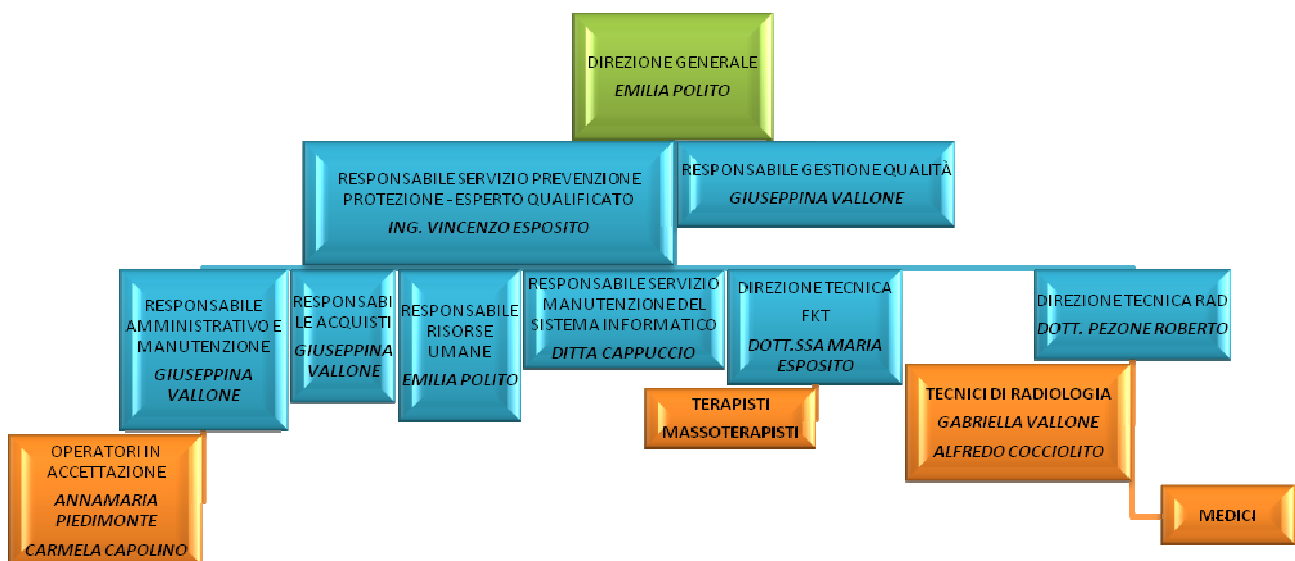

Lo STUDIO DI RADIOLOGIA MEDICA VALLONE S.A.S. in ottemperanza all'art.14 del D. LGS. 502/1992, nonché al DPCM del 19.5.1995 e infine alla Deliberazione n. 369 del 23.3.2010 ha definito la presente **Carta dei Servizi** al fine di assicurare:

- ⇒ **il rispetto degli obiettivi per la qualità**
- ⇒ **la piena informazione dei cittadini-utenti sui servizi offerti**
- ⇒ **la valutazione della qualità dei servizi per la verifica degli impegni assunti e per il costante adeguamento degli stessi**
- ⇒ **la tutela del diritto al reclamo dei cittadini-utenti**
- ⇒ **rispetto delle normative**

**RISPETTO OBIETTIVI PER LA QUALITÀ**

Lo STUDIO DI RADIOLOGIA MEDICA VALLONE S.A.S. nell'espletamento della propria attività si è posto come obiettivo primario la piena e completa soddisfazione delle esigenze ed aspettative dei propri clienti esterni.

A tal fine la direzione ha definito una politica per la qualità che si basa sui seguenti principi:

- rispettare le richieste contrattuali dei committenti
- focalizzare la propria attenzione sulle esigenze dei clienti interni (personale dipendente e collaboratori) ed esterni (clienti)
- conseguire costantemente il miglioramento continuo della qualità
- formare tutto il personale sul sistema di gestione per la qualità aziendale.

Tutto ciò è finalizzato a perseguire i seguenti obiettivi per la qualità:

- ottenere la completa soddisfazione dei clienti interni ed esterni
- aumentare il livello di coinvolgimento del personale
- migliorare l'efficienza interna, attraverso la riduzione dei costi della non qualità
- minimizzare i rischi di insuccessi tecnici e commerciali

**PIENA INFORMAZIONE DEI CITTADINI UTENTI SUI SERVIZI OFFERTI**

Lo STUDIO DI RADIOLOGIA MEDICA VALLONE S.A.S. offre servizi agli utenti relativi alle seguenti branche:

➤ **DIAGNOSTICA PER IMMAGINI IN REGIME CONVENZIONATO**

- ✓ **Radiologia**
- ✓ **Ecografia**
- ✓ **TAC**

➤ **MEDICINA FISICA IN REGIME CONVENZIONATO**

- ✓ **Visite fisiatriche**
- ✓ **Elettroterapia antalgica**
- ✓ **Diatermia**
- ✓ **Laserterapia**
- ✓ **Magnetoterapia**
- ✓ **Infrarossi**

- ✓ **Ultrasonoterapia**
- ✓ **Elettrostimolazione**
- ✓ **Rieducazione motoria**
- ✓ **Trazioni**
- ✓ **Linfodrenaggio**
- ✓ **Ionoforesi**
- ✓ **Massoterapia**
- ✓ **Pressoterapia**
- ✓ **TECAR (fuori convenzione)**

➤ **CONSULENZE MEDICO – SPECIALISTICHE IN REGIME PRIVATO**

- ✓ **Dermatologia**
- ✓ **Cardiologia**
- ✓ **Dietologia**

*Tali Servizi sono offerti negli ORARI DI APERTURA al pubblico:  
Dal Lunedì al Venerdì dalle ore 09,00 alle ore 13,30 e dalle ore 15,00 alle ore 19,30; il Sabato è aperto solo per visite da effettuare dietro prenotazione.*

*Il LISTINO PREZZI del STUDIO DI RADIOLOGIA MEDICA VALLONE S.A.S. per tutte le tipologie di esame si attiene a quanto definito dal Tariffario in vigore. Esso è a disposizione degli utenti, che possono prenderne visione richiedendolo agli addetti in sala accettazione. Lo Studio applica le stesse tariffe previste dal regime in convenzione anche nel caso di esecuzione di prestazioni private.*

**Dal 1 Ottobre 2010 gli esenti sono tenuti a pagare una quota pari a 5 € per ricetta escluso gli esenti per categoria E02-E03-E04-E05 mentre i paganti ticket devono pagare una quota aggiuntiva su impegnativa pari a 10 €.**

*I **REFERTI degli esami Radiologici** sono consegnati entro 72 ore dall'esecuzione dell'esame stesso negli orari di apertura del Centro. Per i casi di particolare urgenza lo STUDIO DI RADIOLOGIA MEDICA VALLONE S.A.S. esegue la refertazione e la consegna in tempo reale.*

*Il referto viene consegnato soltanto al paziente o ad un suo delegato dopo due giorni dall'esame effettuato, salvo situazioni particolari in cui il medico responsabile richieda un'analisi più approfondita. Le modalità del ritiro dei referti di analisi richieste con urgenza vanno concordate con il medico responsabile. Per le modalità di trasmissione telefonica / fax dei referti o loro invio per posta (consegnando il francobollo posta celere) ci si deve rivolgere al personale amministrativo.*

*I REFERTI degli esami ecografici sono, invece, sempre consegnati in tempo reale negli orari di apertura ed erogazione delle prestazioni.*

## **INFORMAZIONI AGLI UTENTI**

*Gli Utenti, al momento della presentazione della richiesta, sono informati sul Rispetto della Legge sulla Privacy (D. Lgs. 196/2003).*

*È richiesto agli utenti il Consenso Informato da riportare sulla richiesta cliente completa (che ha validità di contratto tra le parti) per quegli esami che lo richiedono. Il personale in accettazione è tenuto a fornire tutte le informazioni relative agli esami richieste dai clienti.*

## **RICONOSCIMENTO UTENTI**

*Il Responsabile all'accettazione ha il compito di gestire il listino prezzi ed ha la responsabilità di apportare le eventuali modifiche ai contratti, in ogni caso previa verifica ed approvazione della Direzione.*

*L'addetto all'accettazione ha il compito di acquisire gli ordini e di riesaminarli allo scopo di assicurarsi della possibilità di soddisfare in pieno le richieste dei clienti. La Direzione ha la responsabilità della verifica della adeguatezza dell'offerta e/o della modifica ai contratti e della eventuale approvazione delle stesse. Lo STUDIO DI RADIOLOGIA MEDICA VALLONE S.A.S. gestisce le offerte attraverso l'utilizzo del listino prezzi.*

*Le richieste dei clienti sono espresse:*

- *Con prescrizione/ricetta medica;*
- *Con Piano/Progetto Riabilitativo rilasciato dall'ASL*

*Vengono recepite in sala accettazione dall'addetto che registra nel sistema informatico le specifiche riportate sulle richieste stesse, solo dopo aver controllato la richiesta ed essersi accertato della possibilità da parte dell'Ambulatorio di poter far fronte alle obbligazioni per le quali si dovrebbe impegnare. In particolare l'addetto all'accettazione controlla la validità della richiesta ASL accertandosi che la persona indicata sulla richiesta sia la stessa che si sottopone alla prestazione (tale accertamento è effettuato controllando un documento di identificazione valido come carta d'identità o patente non scadute). Per la prescrizione di Fisioterapia a carico del Servizio Sanitario Regionale (prestazioni in convenzione) occorre rivolgersi al proprio Medico (MEDICO DI BASE) e poi alla*

*Riabilitazione della ASL del Distretto di residenza chiedendo del Medico specialista prescrittore (MEDICO INDUTTORE) secondo questa sequenza:*

1. *Il Medico di base compila la ricetta con la richiesta di visita del Medico Prescrittore (MEDICO INDUTTORE).*
2. *Il Paziente, con la ricetta, si reca alla ASL e prenota questa visita presso l'Unità di Riabilitazione della ASL.*
3. *Il Medico Induttore della ASL, dopo la visita, scrive in quadruplica copia il piano/progetto riabilitativo, con quadruplica timbro (recante nome, cognome e codice identificativo) e quadruplica firma del Medico stesso.*
4. *Il Paziente si reca dal Medico di base che prescrive la terapia indicata dal Medico Induttore della ASL sulla ricetta regionale in base al Piano nel limite massimo annuo delle prestazioni erogabili all'assistito con oneri a carico del S.S.N.\**
5. *Il Medico di Medicina Generale deve allegare obbligatoriamente all'impegnativa copia del piano/progetto sul quale è tenuto ad apporre il proprio timbro e firma.*
6. *Con la ricetta del Medico di base e con il Piano prescritto dal Medico Induttore il Paziente si reca all'ambulatorio BRAIN per accedere alle prestazioni.*

*N.B. = Fanno eccezione le prime dieci prestazioni per patologia acuta (trauma, dolore acuto, post intervento chirurgico ecc.) che possono essere prescritte direttamente dal Medico di base che deve specificare sulla ricetta "urgenza in immediato post acuto"*

**\* Cicli prescrivibili:**

**Gestione di disabilità minore da patologia cronica (artrosi, osteoporosi, dolori articolari cronici, artriti, ecc.):** al massimo per ciascuna patologia (cervicoartrosi, lombo artrosi, artrosi del ginocchio, artrosi dell'anca ecc.) due cicli da 10 sedute con al massimo tre prestazioni diverse per seduta

**Gestione di disabilità minore post acuto immediato (traumi, infiammazioni acute ecc.):** il medico induttore può prescrivere non oltre 4 cicli da 10 sedute (max tre prestazioni per seduta). Il Medico di Medicina generale può prescrivere il primo ciclo in caso di urgenza e se vi è chiara diagnosi e prognosi. Se il problema è risolto ci si limita alle dieci sedute. Se sono invece necessari altri cicli il Medico di Medicina Generale chiede la visita del Medico Induttore per ulteriore terapia.

**VALUTAZIONE DELLA QUALITÀ DEI SERVIZI PER LA VERIFICA DEGLI IMPEGNI ASSUNTI E PER IL COSTANTE ADEGUAMENTO DEGLI STESSI**

*Per controllare la qualità dei servizi offerti, lo STUDIO DI RADIOLOGIA MEDICA VALLONE S.A.S. è in possesso della Certificazione del Sistema di Gestione per la Qualità secondo la Norma UNI EN ISO 9001:2008 ed ha predisposto apposite procedure operative ed istruzioni per il controllo del processo di erogazione del servizio e per le registrazioni delle eventuali non conformità rilevate in qualsiasi fase del processo. Per il controllo*

*delle attrezzature si serve di Ditte Qualificate per il Controllo Qualità e Calibrazione. Tutte le attrezzature in uso al STUDIO DI RADIOLOGIA MEDICA VALLONE S.A.S. sono dotate di un Manuale Qualità in linea con le normative vigenti.*

## **RISPETTO DELLE NORMATIVE**

*Lo STUDIO DI RADIOLOGIA MEDICA VALLONE S.A.S. ha adeguato la propria struttura per il superamento delle BARRIERE ARCHITETTONICHE. Inoltre lo STUDIO DI RADIOLOGIA MEDICA VALLONE S.A.S. opera nel rispetto delle seguenti Normative:*

- *D. Lgs. 502/92 Riordino della disciplina in materia sanitaria*
- *D. Lgs. 81/08 e s.m.i. per il controllo delle condizioni negli ambienti di lavoro*
- *D. Lgs. 230/95 e D.Lgs 187/2000 in attuazione della Direttiva 97/43 EURATOM*
- *D. Lgs. 196/03 Tutela delle persone e di altri soggetti rispetto al trattamento dei dati personali*
- *D. Lgs. 37/08 per la verifica dell'impianto elettrico*
- *CEI 62-5 sicurezza elettrica delle apparecchiature elettromedicali*

*La Direzione Generale ha il compito di garantire, per ogni fornitura di servizi, risorse (umane e tecniche) sufficienti ed appropriate per il mantenimento degli standard qualitativi aziendali, per adempiere ai requisiti contrattuali e per soddisfare le aspettative del Cliente.*

*L'addetto all'accettazione ha il compito di verificare la validità delle richieste degli utenti ed aggiornare l'anagrafica clienti.*

*I tecnici di radiologia e di medicina fisica hanno la responsabilità di eseguire, nel rispetto delle norme vigenti e delle disposizioni date dal Direttore Responsabile, tutte le attività necessarie all'esecuzione degli esami richiesti. Il Medico Ecografista ha la responsabilità di eseguire e controllare gli esami ecografici e redigere il relativo referto.*

*Il Responsabile Gestione per la Qualità ha il compito di verificare, il grado di soddisfazione del Cliente, nonché di predisporre ed attuare, in collaborazione con il personale aziendale, un processo teso al continuo miglioramento della qualità dei servizi erogati. Ha la responsabilità della corretta gestione della documentazione risultante dalle attività svolte per l'erogazione del servizio. Il Direttore Tecnico di Branca è responsabile del controllo dell'intero processo produttivo e della distribuzione dei compiti ai tecnici. Egli, inoltre, rappresenta l'interfaccia di tutto il personale*

aziendale per la comunicazione di eventuali problemi e/o difficoltà riscontrate nell'erogazione del servizio.

## **PIANIFICAZIONE DELLE ATTIVITÀ**

*Esistono orari definiti sia per il ricevimento delle richieste clienti, e quindi per le attività di controllo in accettazione, sia per le fasi di esecuzione degli stessi. Inoltre, l'attenta fase destinata all'analisi delle richieste dei clienti consente di pianificare perfettamente tutte le attività per poter correttamente rispondere alle specifiche contrattuali.*

## **DESCRIZIONE DEI PROCESSI DI SANIFICAZIONE AMBIENTALE**

*Il Direttore Responsabile ha predisposto un Piano di Sanificazione Aziendale e selezionato i prodotti da utilizzare con le relative schede tecniche ed ha affidato la sanificazione ad un Responsabile appositamente addestrato che provvede alla registrazione degli interventi di pulizia e sanificazione su apposita modulistica interna di controllo. I processi di sanificazione sono quindi gestiti al fine di creare all'interno della struttura le idonee condizioni igienico sanitarie.*

## **GESTIONE DELLE RISORSE TECNOLOGICHE**

*Tutte le attrezzature per la branca di Diagnostica Per Immagini sono sottoposte a controllo di qualità e sono in possesso del relativo Manuale della Qualità. La sorveglianza fisica della protezione ai sensi del D.Lgs. 230/95 è affidata ad esperto qualificato Ing. Vincenzo Esposito iscritto nell'Elenco Nazionale degli Esperti Qualificati. Anche le attrezzature per la branca di Medicina Fisica sono provviste del relativo Manuale della Qualità e la loro manutenzione programmata è affidata a Ditte Esterne Qualificate. Tutte le attrezzature sono identificate a mezzo etichetta indicante un codice numerico.*

## **GLI STANDARD DI QUALITÀ**

*I fattori di qualità di un servizio sono gli aspetti rilevanti per la percezione della qualità del servizio da parte dell'utente che fa l'esperienza concreta di quel servizio. Gli indicatori di qualità sono variabili quantitative o parametri qualitativi che registrano un certo fenomeno, ritenuto appunto "indicativo" di un fattore di qualità. Gli indicatori possono essere monitorati attraverso misurazioni interne, o attraverso la raccolta della percezione dell'utenza. I fattori di qualità sono individuati in*

*corrispondenza dei diversi momenti dell'esperienza degli utenti, considerando i seguenti aspetti:*

- *tempestività, regolarità, puntualità negli adempimenti;*
- *accessibilità alle prestazioni e alle strutture;*
- *semplicità delle procedure;*
- *orientamento, accoglienza, informazione sui servizi;*
- *partecipazione;*
- *organizzazione dei servizi e loro adeguatezza;*
- *comfort, pulizia, attesa;*
- *tutela dei diritti;*
- *umanizzazione e valorizzazione delle relazioni sociali e umane;*
- *comportamento degli operatori;*
- *completezza e chiarezza dell'informazione;*
- *attenzione alle esigenze degli utenti;*
- *personalizzazione e rispetto della privacy.*

## **SUGGERIMENTI E RECLAMI**

*In caso di suggerimenti o reclami inerenti i servizi ricevuti è possibile:*

- *contattare telefonicamente lo STUDIO DI RADIOLOGIA MEDICA VALLONE S.A.S. al n. 081.290222; il personale dell'Amministrazione provvederà a registrare la segnalazione e ad attivare i Responsabili interessati;*
- *compilare l'apposito modulo disponibile in Accettazione.*

*Qualsiasi sia la modalità utilizzata per la segnalazione, lo STUDIO DI RADIOLOGIA MEDICA VALLONE S.A.S. adotta una specifica procedura per garantire l'accoglienza e la valutazione dei suggerimenti, nonché la risoluzione di ciascun reclamo entro le 48h, nell'interesse della soddisfazione dell'utente e nel rispetto del lavoro svolto.*

**SERVIZI OFFERTI**

<b>MEDICINA FISICA</b>	
<b>CODICE</b>	<b>DESCRIZIONE</b>
99.27	IONOFORESI
99.82	TERAPIA A LUCE ULTRAVIOLETTA
93.39.4	ELETTROTERAPIA ANT. DIADINAMICA
93.39.5	ELETTROTERAPIA ANT. TENS
93.39.6	ELETTROTERAPIA DI MUSCOLI
93.39.7	ELETTROSTIMOLAZIONE
93.39.8	MAGNETOTERAPIA
93.39.9	ULTRASUONOTERAPIA
93.43.1	TRAZIONE SCHELETRICA
93.35.2	IRRADIAZIONI INFRAROSSI
99.99.1	LASER
93	GINNASTICA CORRETTIVA
93.11.1	RIEDUCAZIONE MOTORIA INDIVIDUALE (PATOLOGIA SEMPLICE)
93.11.3	RIEDUCAZIONE MOTORIA INDIVIDUALE (PATOLOGIA SEMPLICE) A DOMICILIO
93.15	MOBILIZZAZIONE COLONNA VERTEBRALE
93.16	MOBILIZZAZIONE ALTRE ARTICOLAZIONI (PICCOLE)
93.18.1	ESERCIZI RESPIRATORI (INDIVIDUALI)
93.18.2	ESERCIZI TONIFICAZIONE MUSCOLARE
93.19.1	ESERCIZI POSTURALI PROPRIOCETTIVI (INDIVIDUALI)
93.22	TRAINING DEAMBULATORI E DEL PASSO
93.34	DIATERMIA A ONDE CORTE
93.39.1	MASSOTERAPIA DISTRETTUALE RIFLESSOGENA
93.39.2	MASSOTERAPIA PER DRENAGGIO LINFATICO
89.7	VISITA FISIATRICA
\	TECAR
<b>DIAGNOSTICA PER IMMAGINI</b>	
87.03	T.C. DEL CRANIO
87.03.1	T.C. DEL CRANIO SENZA E CON MDC
87.03.2	T.C. DEL MASSICCIO FACCIALE
87.03.3	T.C. DEL MASSICCIO FACCIALE SENZA E CON MDC
87.03.4	T.C. ARCATE DENTARIE
87.03.5	T.C. ORECCHIO
87.03.6	T.C. ORECCHIO SENZA E CON MDC
87.03.7	T.C. COLLO
87.03.8	T.C. COLLO SENZA E CON MDC
87.03.9	T.C. GHIANDOLE SALIVARI
87.09.1	RADIOGRAFIA DEI TESSUTI MOLLII DELLA FACCIA, DEL CAPO E DEL COLLO -
87.11.3	ORTOPANORAMICA DELLE ARCATE DENTARIE - Arcate dentarie complete superiore e inferiore (OPT)
87.12.1	TELERADIOGRAFIA DEL CRANIO - Per cefalometria ortodontica
87.16.1	ALTRA RADIOGRAFIA DI OSSA DELLA FACCIA - Radiografia (2 proiezioni) di: orbite, mastoidi [rocche petrose, forami ottici], ossa nasali, articolazione temporo-mandibolare, emimandibola
87.16.2	TOMOGRAFIA [STRATIGRAFIA] ARTICOLAZIONE TEMPOROMANDIBOLARE - Basale e dinamica bilaterale - Incluso: esame diretto
87.16.3	TOMOGRAFIA [STRATIGRAFIA] ARTICOLAZIONE TEMPOROMANDIBOLARE Monolaterale - Incluso: esame diretto.

87.16.4	TOMOGRAFIA [STRATIGRAFIA] ARTICOLAZIONE TEMPOROMANDIBOLARE - Bilaterale - Incluso: esame diretto - Escluso: Stratigrafia articolazione temporomandibolare basale e dinamica (87.16.2)
87.17.1	RADIOGRAFIA DEL CRANIO E DEI SENI PARANASALI - Cranio in tre proiezioni
87.17.2	RADIOGRAFIA DELLA SELLA TURCICA - (2 proiezioni)
87.22	RADIOGRAFIA DELLA COLONNA CERVICALE - (2 proiezioni). Esame morfodinamico della colonna cervicale
87.23	RADIOGRAFIA DELLA COLONNA TORACICA (DORSALE) - (2 proiezioni). Esame morfodinamico della colonna dorsale, rachide dorsale per morfometria vertebrale
87.24	RADIOGRAFIA DELLA COLONNA LOMBOSACRALE - (2 proiezioni). Radiografia del rachide lombosacrale o sacrococcigeo, esame morfodinamico della colonna lombosacrale, rachide lombosacrale per morfometria vertebrale
87.29	RADIOGRAFIA COMPLETA DELLA COLONNA - (2 proiezioni). Radiografia completa della colonna e del bacino sotto carico
87.37.1	MAMMOGRAFIA BILATERALE - (2 proiezioni)
87.37.2	MAMMOGRAFIA MONOLATERALE - (2 proiezioni)
87.41	TOMOGRAFIA COMPUTERIZZATA (TC) DEL TORACE - TC del torace [polmoni, aorta toracica, trachea, esofago, sterno, coste, mediastino]
87.41.1	TOMOGRAFIA COMPUTERIZZATA (TC) DEL TORACE, SENZA E CON CONTRASTO - TC del torace [polmoni, aorta toracica, trachea, esofago, sterno, coste, mediastino]
87.42.1	TOMOGRAFIA [STRATIGRAFIA] TORACICA BILATERALE - Tomografia bilaterale polmonare
87.42.2	TOMOGRAFIA [STRATIGRAFIA] TORACICA MONOLATERALE - Tomografia monolaterale polmonare
87.42.3	TOMOGRAFIA [STRATIGRAFIA] DEL MEDIASTINO
87.43.1	RADIOGRAFIA DI COSTE, STERNO E CLAVICOLA - (3 proiezioni). Scheletro toracico costale bilaterale
87.43.2	ALTRA RADIOGRAFIA DI COSTE, STERNO E CLAVICOLA - (2 proiezioni). Scheletro toracico costale monolaterale, sterno, clavicola
87.44.1	RADIOGRAFIA DEL TORACE DI ROUTINE, NAS - Radiografia standard del torace [Teleradiografia, Telecuore]. (2 proiezioni)
87.49.1	RADIOGRAFIA DELLA TRACHEA - (2 proiezioni). In caso di contemporanea esecuzione di stratigrafia della trachea codificare anche 88.90.1
87.71	TOMOGRAFIA COMPUTERIZZATA (TC) DEI RENI - Incluso: Logge renali, surreni, logge surrenaliche, psoas, retroperitoneo
87.71.1	TOMOGRAFIA COMPUTERIZZATA (TC) DEI RENI, SENZA E CON CONTRASTO - Incluso: Logge renali, surreni, logge surrenaliche, psoas, retroperitoneo
87.72	TOMOGRAFIA [STRATIGRAFIA] RENALE - Tomografia regioni renali, nefropielotomografia - Incluso: esame diretto
87.79	RADIOGRAFIA DELL' APPARATO URINARIO - Apparato urinario a vuoto (2 radiogrammi)
88.01.1	TOMOGRAFIA COMPUTERIZZATA (TC) DELL' ADDOME SUPERIORE - Incluso: Fegato e vie biliari, pancreas, milza, retroperitoneo, stomaco, duodeno, tenue, grandi vasi addominali, reni e surreni
88.01.2	TOMOGRAFIA COMPUTERIZZATA (TC) DELL' ADDOME SUPERIORE, SENZA E CON CONTRASTO - Incluso: Fegato e vie biliari, pancreas, milza, retroperitoneo, stomaco, duodeno, tenue, grandi vasi addominali, reni e surreni
88.01.3	TOMOGRAFIA COMPUTERIZZATA (TC) DELL' ADDOME INFERIORE - Incluso: Pelvi, colon e retto, vescica, utero e annessi o prostata
88.01.4	TOMOGRAFIA COMPUTERIZZATA (TC) DELL' ADDOME INFERIORE, SENZA E CON CONTRASTO - Incluso: Pelvi, colon e retto, vescica, utero e annessi o prostata
88.01.5	TOMOGRAFIA COMPUTERIZZATA (TC) DELL' ADDOME INFERIORE, SENZA E CON CONTRASTO - Incluso: Pelvi, colon e retto, vescica, utero e annessi o prostata
88.01.6	TOMOGRAFIA COMPUTERIZZATA (TC) DELL' ADDOME COMPLETO, SENZA E CON CONTRASTO
88.19	RADIOGRAFIA DELL' ADDOME - (2 proiezioni)
88.21	RADIOGRAFIA DELLA SPALLA E DELL' ARTO SUPERIORE - Radiografia (2 proiezioni) di: spalla, braccio, toraco-brachiale
88.22	RADIOGRAFIA DEL GOMITO E DELL' AVAMBRACCIO - Radiografia (2 proiezioni) di: gomito, avambraccio
88.23	RADIOGRAFIA DEL POLSO E DELLA MANO - Radiografia (2 proiezioni) di: polso, mano, dito della mano
88.26	RADIOGRAFIA DI PELVI E ANCA - Radiografia del bacino, Radiografia dell' anca
88.27	RADIOGRAFIA DEL FEMORE, GINOCCHIO E GAMBA - Radiografia (2 proiezioni) di: femore, ginocchio, gamba

88.28	RADIOGRAFIA DEL PIEDE E DELLA CAVIGLIA - Radiografia (2 proiezioni) di: caviglia, piede [calcagno], dito del piede
88.29.1	RADIOGRAFIA COMPLETA DEGLI ARTI INFERIORI E DEL BACINO SOTTO CARICO
88.29.2	RADIOGRAFIA ASSIALE DELLA ROTULA - (3 proiezioni)
88.38.1	TOMOGRAFIA COMPUTERIZZATA (TC) DEL RACHIDE E DELLO SPECO VERTEBRALE - TC del rachide [cervicale, toracico, lombosacrale], spinale - Incluso: lo studio di 3 metameri e 2 spazi intersomatici.
88.38.2	TOMOGRAFIA COMPUTERIZZATA (TC) DEL RACHIDE E DELLO SPECO VERTEBRALE, SENZA E CON CONTRASTO - TC del rachide [cervicale, toracico, lombosacrale], spinale - Incluso: lo studio di 3 metameri e 2 spazi intersomatici.
88.38.3	TOMOGRAFIA COMPUTERIZZATA (TC) DELL' ARTO SUPERIORE - TC di: spalla e braccio [spalla, braccio], gomito e avambraccio [gomito, avambraccio], polso e mano [polso, mano]
88.38.4	TOMOGRAFIA COMPUTERIZZATA (TC) DELL' ARTO SUPERIORE, SENZA E CON CONTRASTO - TC di: spalla e braccio [spalla, braccio], gomito e avambraccio [gomito, avambraccio], polso e mano [polso, mano]
88.38.5	TOMOGRAFIA COMPUTERIZZATA (TC) DEL BACINO - TC di: bacino e articolazioni sacro-iliache
88.38.6	TOMOGRAFIA COMPUTERIZZATA (TC) DELL' ARTO INFERIORE - TC di: articolazione coxo-femorale e femore [articolazione coxo-femorale, femore], ginocchio e gamba [ginocchio, gamba], caviglia e piede [caviglia, piede]
88.38.7	TOMOGRAFIA COMPUTERIZZATA (TC) DELL' ARTO INFERIORE, SENZA E CON CONTRASTO - TC di: articolazione coxo-femorale e femore [articolazione coxo-femorale, femore], ginocchio e gamba [ginocchio, gamba], caviglia e piede [caviglia, piede]
88.38.8	ARTRO TC - Spalla o gomito o ginocchio
88.31	RADIOGRAFIA DELLO SCHELETRO IN TOTO - [Scheletro per patologia sistemica]
88.33.1	STUDIO DELL' ETA' OSSEA - (1 proiezione) polso-mano o ginocchia
88.33.2	TOMOGRAFIA [STRATIGRAFIA] DI SEGMENTO SCHELETRICO
88.71.4	DIAGNOSTICA ECOGRAFICA DEL CAPO E DEL COLLO - Ecografia di: ghiandole salivari, collo per linfonodi, tiroide-paratiroidi
88.73	ECOCOLORDOPPLER MAMMARIO
88.73.1	ECOGRAFIA DELLA MAMMELLA - Bilaterale
88.73.2	ECOGRAFIA DELLA MAMMELLA - Monolaterale
88.73.5	ECOCOLORDOPPLER TRONCHISOVRAORTICI
88.74.1	ECOGRAFIA DELL' ADDOME SUPERIORE - Incluso: Fegato e vie biliari, pancreas, milza, reni e surreni, retroperitoneo - Escluso: Ecografia dell' addome completo (88.76.1)
88.74.2	ECO(COLOR)DOPPLER DEL FEGATO E DELLE VIE BILIARI
88.74.3	ECO(COLOR)DOPPLER DEL PANCREAS
88.74.4	ECO(COLOR)DOPPLER DELLA MILZA
88.74.5	ECO(COLOR)DOPPLER DEI RENI E DEI SURRENI
88.75.1	ECOGRAFIA DELL' ADDOME INFERIORE - Incluso: Ureteri, vescica e pelvi maschili o femminili - Escluso: Ecografia dell' addome completo (88.76.1)
88.75.2	ECO(COLOR)DOPPLER DELL'ADDOME INFERIORE - Vescica e pelvi maschili o femminili. Ecografia ostetrica o ginecologica con flussimetria doppler
88.76.2	ECOGRAFIA DI GROSSI VASI ADDOMINALI - Aorta addominale, grossi vasi addominali e linfonodi paravasali
88.78	ECOGRAFIA OSTETRICA
88.78.1	ECOGRAFIA OVARICA - Per monitoraggio ovulazione
88.78.2	ECOGRAFIA GINECOLOGICA
88.79.1	ECOGRAFIA DELLA CUTE E DEL TESSUTO SOTTOCUTANEO
88.79.2	ECOGRAFIA OSTEOARTICOLARE - Ecografia del bacino per screening lussazione congenita dell' anca
88.79.3	ECOGRAFIA MUSCOLOTENDINEA
88.76.1	ECOGRAFIA ADDOME COMPLETO
88.79.5	ECOGRAFIA DEL PENE
88.79.6	ECOGRAFIA DEI TESTICOLI
88.79.7	ECOGRAFIA TRANSVAGINALE
88.79.8	ECOGRAFIA TRANSRETTALE

88.90.2	<i>RICOSTRUZIONE TRIDIMENSIONALE TC</i>
88.90.3	<i>TOMOGRAFIA COMPUTERIZZATA (TC) DEL RACHIDE E DELLO SPECO VERTEBRALE - Spazio intersomatico o metamero aggiuntivo in corso di TC del rachide [cervicale, toracico, lombosacrale], spinale</i>
88.99.4	<i>DENSITOMETRIA OSSEA CON TC - Lombare</i>
100	<i>FNAB ECO GUIDATO</i>
110	<i>ECOCOLORDOPPLER DEI TESTICOLI</i>
120	<i>ECOCOLORDOPPLER DELLA TIROIDE</i>
160	<i>ECODOPPLER ARTERIOSO ARTI INFERIORE</i>
170	<i>ECO DOPPLER VENOSO ARTI INFERIORI</i>
210	<i>PROIEZIONE AGIUNTA</i>
300	<i>ECO DOPPLER ARTI</i>